



274



COMUNE DI LAZZATE

PROVINCIA DI MONZA E BRIANZA

Via Roma, 38 20824 Lazzate (MB) - Tel. 02.96720202 - Fax 02.96720617 - <http://www.lazzate.com> - comune@lazzate.com - P. IVA 00758650964 - Codice Fiscale 03611240155

COPIA

=====
Cod. 11005 | G.C. N° 72 | 06.06.2011 |
=====

VERBALE DI DELIBERAZIONE DELLA GIUNTA COMUNALE

OGGETTO: SISTEMA DI MISURAZIONE E VALUTAZIONE DELLA PERFORMANCE DELLA STRUTTURA E DEI DIPENDENTI DEL COMUNE DI LAZZATE

L'anno duemilaundici addì SEI del mese di GIUGNO alle ore 18.30 in Lazzate nella sala delle adunanze si è riunita la Giunta Comunale regolarmente convocata nei modi e termini di legge. Sono presenti i Signori :

Cognome e Nome	Qualifica	Pres. Ass.
MONTI CESARINO	SINDACO	Assente
ZANI GIUSEPPE	ASSESSORE COMUNALE	Presente
RE ANTONIO	ASSESSORE COMUNALE	Presente
PIZZI LOREDANA	ASSESSORE COMUNALE	Presente
ANNETI MARLEN	ASSESSORE COMUNALE	Presente

Partecipa all'adunanza il **Dott. MARIO GIAMMARRUSTI** nella sua qualità di **SEGRETARIO GENERALE**, il quale provvede alla redazione del presente verbale.

Constatato legale il numero degli intervenuti il Sig. **ZANI GIUSEPPE** in qualità di **VICE SINDACO** assunta la presidenza e riconosciuta la validità dell'adunanza, dichiara aperta la seduta ed invita i convenuti a deliberare sull'oggetto.

BIBLIOTECA
Via don Alessandro Parenti, 2
Tel. 02.96721145
biblioteca@lazzate.com

MAGAZZINO
Via Padania, 1
Tel. 02.96721139

UFFICIO ANAGRAFE
Via Roma, 39
Tel. 02.96320488
Fax 02.96720660
anagrafe@lazzate.com

SERVIZI SOCIALI
Via Vittorio Veneto, 32
Tel.: 02.96720228
Fax: 02.96720019
servizi.sociali@lazzate.com

POLIZIA LOCALE
Piazza Lombardia, 2
Tel. 02.96721130
Fax 02.96328511
polizia@lazzate.com



COMUNE DI LAZZATE

PROVINCIA DI MONZA E BRIANZA

Via Roma, 38 20824 Lazzate (MB) - Tel. 02.96720202 - Fax 02.96720617 - <http://www.lazzate.com> - comune@lazzate.com - P. IVA 00758650964 - Codice Fiscale 03611240155

DELIBERAZIONE GC N. 72 DEL 6.6.2011 AD OGGETTO: "SISTEMA DI MISURAZIONE E VALUTAZIONE DELLA PERFORMANCE DELLA STRUTTURA E DEI DIPENDENTI DEL COMUNE DI LAZZATE"

LA GIUNTA COMUNALE

Richiamate:

- la deliberazione C.C. n. 6 del 31/03/2011 con la quale è stato approvato il Bilancio di previsione 2011;
- la deliberazione G.C. n. 69. del 6.6.2011 con la quale è stato approvato il "Piano delle risorse finanziarie da assegnare ai responsabili di Servizio per l'Esercizio 2011";
- il D.Lgs. 27 ottobre 2009, n. 150 in attuazione della legge 4 marzo 2009, n. 15, in materia di ottimizzazione della produttività del lavoro pubblico e di efficienza e trasparenza delle pubbliche amministrazioni;
- le Direttive contenute nelle deliberazioni della Commissione per la Valutazione, la Trasparenza e l'Integrità delle Amministrazioni Pubbliche (CiVIT) n.89 e n. 104/2010;

Considerato che:

- le disposizioni contenute nel D.Lgs. 150/2009, così come indicato dall'Art. 2 - comma 1 disciplinano il sistema di valutazione delle strutture e dei dipendenti delle amministrazioni pubbliche il cui rapporto di lavoro è disciplinato dall'articolo 2, comma 2, del decreto legislativo 30 marzo 2001, n. 165, al fine di assicurare elevati standard qualitativi ed economici del servizio tramite la valorizzazione dei risultati e della performance organizzativa e individuale;
- la misurazione e la valutazione della performance sono volte al miglioramento della qualità dei servizi offerti dalle amministrazioni pubbliche, nonché alla crescita delle competenze professionali, attraverso la valorizzazione del merito e l'erogazione dei premi per i risultati perseguiti dai singoli e dalle unità organizzative in un quadro di pari opportunità di diritti e doveri, trasparenza dei risultati delle amministrazioni pubbliche e delle risorse impiegate per il loro perseguimento;
- ogni amministrazione pubblica è tenuta a misurare ed a valutare la performance con riferimento all'amministrazione nel suo complesso, alle unità organizzative o aree di responsabilità in cui si articola e ai singoli dipendenti, secondo modalità conformi alle direttive impartite dalla Commissione per la Valutazione, la Trasparenza e l'Integrità delle Amministrazioni Pubbliche (CiVIT);
- le amministrazioni pubbliche adottano metodi e strumenti idonei a misurare, valutare e premiare la performance individuale e quella organizzativa, secondo criteri strettamente connessi al soddisfacimento dell'interesse del destinatario dei servizi e degli interventi;
- che a norma dell'art. 30 del D.Lgs. 150/2010 i Sistemi di valutazione della performance devono essere definiti in modo da assicurarne la piena operatività a decorrere dal 1° gennaio 2011;

BIBLIOTECA

Via don Alessandro Parenti, 2
Tel. 02.96721145
biblioteca@lazzate.com

MAGAZZINO

Via Padania, 1
Tel. 02.96721139

UFFICIO ANAGRAFE

Via Roma, 39
Tel. 02.96320488
Fax 02.96720660
anagrafe@lazzate.com

SERVIZI SOCIALI

Via Vittorio Veneto, 32
Tel.: 02.96720228
Fax: 02.96720019
servizi.sociali@lazzate.com

POLIZIA LOCALE

Piazza Lombardia, 2
Tel. 02.96721130
Fax 02.96328511
polizia@lazzate.com



COMUNE DI LAZZATE

PROVINCIA DI MONZA E BRIANZA

Via Roma, 38 20824 Lazzate (MB) - Tel. 02.96720202 - Fax 02.96720617 - <http://www.lazzate.com> - comune@lazzate.com - P. IVA 00758650964 - Codice Fiscale 03611240155

DELIBERAZIONE GC N. 72 DEL 6.6.2011 AD OGGETTO: "SISTEMA DI MISURAZIONE E VALUTAZIONE DELLA PERFORMANCE DELLA STRUTTURA E DEI DIPENDENTI DEL COMUNE DI LAZZATE"

Dato atto che in data 6 giugno 2011 è stato presentato alle delegazioni sindacali il Sistema di misurazione e valutazione della performance, e che ad oggi alcun rilievo è pervenuto ai servizi competenti;

Visto il vigente Statuto Comunale;

Visto il D. Lgs. 165/2001;

Acquisito l'allegato 1 al presente provvedimento contenente il Sistema di misurazione e valutazione delle Performance del Comune di Lazzate;

Visto il parere di regolarità tecnica espresso dal Responsabile del Servizio interessato, ai sensi dell'art. 49 del D. Lgs. 18 agosto 2000, n. 267 (allegato 2);

Ad unanimità di voti favorevoli

DELIBERA

Di adottare, per le motivazioni citate in premessa, il Sistema di valutazione e misurazione delle Performance come dettagliato nell'allegato 1) al presente provvedimento, che ne costituisce parte integrante e sostanziale;

Di trasmettere copia del presente provvedimento alle Organizzazioni Sindacali, per i provvedimenti di competenza;

Di dichiarare il presente atto, a seguito di unanime votazione, immediatamente eseguibile ai sensi dell'art.134 - D.Lgs. 267/2000.

Allegati:

1. Sistema di valutazione e misurazione delle Performance;
2. Parere D.L.gs. n. 267/00 T.U.

BIBLIOTECA

Via don Alessandro Parenti, 2
Tel. 02.96721145
biblioteca@lazzate.com

MAGAZZINO

Via Padania, 1
Tel. 02.96721139

UFFICIO ANAGRAFE

Via Roma, 39
Tel. 02.96320488
Fax 02.96720660
anagrafe@lazzate.com

SERVIZI SOCIALI

Via Vittorio Veneto, 32
Tel.: 02.96720228
Fax: 02.96720019
servizi.sociali@lazzate.com

POLIZIA LOCALE

Piazza Lombardia, 2
Tel. 02.96721130
Fax 02.96328511
polizia@lazzate.com



COMUNE DI LAZZATE

PROVINCIA DI MONZA E BRIANZA

Via Roma, 38 20824 Lazzate (MB) - Tel. 02.96720202 - Fax 02.96720617 - <http://www.lazzate.com> - comune@lazzate.com - P. IVA 00758650964 - Codice Fiscale 03611240155

PROPOSTA DI DELIBERAZIONE AVENTE AD OGGETTO:

SISTEMA DI MISURAZIONE E VALUTAZIONE DELLA PERFORMANCE DELLA STRUTTURA E DEI DIPENDENTI DEL COMUNE DI LAZZATE

PARERE TECNICO

Ai sensi dell'art. 49 comma 1 del TUEL approvato con Dlgs 267/2000

Il sottoscritto dott. MARIO GIAMMARRUSTI - Responsabile del servizio PERSONALE vista la proposta di deliberazione esprime il seguente parere FAVOREVOLE

IL RESPONSABILE DEL SERVIZIO

BIBLIOTECA

Via don Alessandro Parenti, 2
Tel. 02.96721145
biblioteca@lazzate.com

MAGAZZINO

Via Padania, 1
Tel. 02.96721139

UFFICIO ANAGRAFE

Via Roma, 39
Tel. 02.96320488
Fax 02.96720660
anagrafe@lazzate.com

SERVIZI SOCIALI

Via Vittorio Veneto, 32
Tel.: 02.96720228
Fax: 02.96720019
servizi.sociali@lazzate.com

POLIZIA LOCALE

Piazza Lombardia, 2
Tel. 02.96721130
Fax 02.96328511
polizia@lazzate.com



COMUNE DI LAZZATE

PROVINCIA DI MONZA E BRIANZA

Via Roma, 38 20824 Lazzate (MB) - Tel. 02.96720202 - Fax 02.96720617 - <http://www.lazzate.com> - comune@lazzate.com - P. IVA 00758650964 - Codice Fiscale 03611240155

Sistema di misurazione e valutazione della performance della struttura e dei dipendenti del Comune

(D.Lgs.150/2009 e deliberazioni CiVIT 89 e 104/2010)

Approvato dalla Giunta Comunale il 6.6.2011, con deliberazione n. 72

BIBLIOTECA

Via don Alessandro Parenti, 2
Tel. 02.96721145
biblioteca.lazzate@tiscalinet.it

MAGAZZINO

Via Padania, 1
Tel. 02.96721139

UFFICIO ANAGRAFE

Via Roma, 39
Tel. 02.96320488 - Fax 02.96720660
anagrafe@lazzate.com

VIGILI URBANI

Piazza Lombardia, 8
Tel. 02.96721130 - Fax 02.96328511
pm.lazzate@tiscalinet.it



COMUNE DI LAZZATE

PROVINCIA DI MONZA E BRIANZA

Via Roma, 38 20824 Lazzate (MB) - Tel. 02.96720202 - Fax 02.96720617 - <http://www.lazzate.com> - comune@lazzate.com - P. IVA 00758650964 - Codice Fiscale 03611240155

PREMESSA

FINALITA'

Per Performance si intende il contributo che la struttura comunale o una sua unità (*Performance organizzativa*) o un proprio dipendente (*Performance individuale*) apporta, attraverso la propria azione, al raggiungimento degli obiettivi dell'ente e, in ultima istanza, alla soddisfazione dei bisogni della comunità.

Essa, pertanto, è strettamente legata all'esecuzione di un'azione che deve tradursi in un risultato passibile di misurazione rispetto alle attese, con modalità predeterminate (*Sistema di misurazione*).

Il Sistema di Misurazione e valutazione della performance, che si articola in diverse fasi espressamente regolate dalla normativa elencata in seguito, è uno strumento essenziale per il miglioramento dei servizi erogati dal Comune a favore della collettività con il fine di tendere al raggiungimento della massima efficacia, efficienza ed economicità.

Esso deve svolgere un ruolo fondamentale nella declinazione degli obiettivi e dei risultati attesi, nonché nella misurazione e valutazione di questi, stimolando, anche con gratificazioni economiche e di carriera, il personale in servizio presso l'Ente alle migliori pratiche in tema di comportamenti individuali e di impegno professionale anche nel lavoro di gruppo.

NORMATIVA DI RIFERIMENTO

Le norme che disciplinano la materia sono contenute nel D. Lgs. 30/3/2001, n.165, nella Legge 4/3/2009, n.15 e, principalmente, nel D. Lgs. 29/10/2009, n.150, di seguito indicato anche più semplicemente come "Decreto".

La materia è definita, in modo più dettagliato, dalle Direttive contenute nelle deliberazioni della Commissione per la Valutazione, la Trasparenza e l'Integrità delle Amministrazioni Pubbliche (CIVIT) n.89 e n. 104/2010, nel seguito indicate anche come Delibere CIVIT 89 e 104.

Per alcune parti espressamente attribuite all'autonomia contrattuale (Vedasi, ad es., art.19 del Decreto), occorre fare riferimento alle disposizioni contenute nella contrattazione collettiva di lavoro Nazionale o integrativa.

Per facilitare la comprensione del presente documento, vengono riportate qui di seguito alcune delle più importanti disposizioni del Decreto:

Art.3. Principi generali

1. La misurazione e la valutazione della performance (organizzativa ed individuale) sono volte al miglioramento della qualità dei servizi offerti....., nonché alla crescita delle competenze professionali, attraverso la valorizzazione del merito e l'erogazione dei premi per i risultati conseguiti dai singoli e dalle unità organizzative...

BIBLIOTECA

Via don Alessandro Parenti, 2
Tel. 02.96721145
biblioteca.lazzate@tiscalinet.it

MAGAZZINO

Via Padania, 1
Tel. 02.96721139

UFFICIO ANAGRAFE

Via Roma, 39
Tel. 02.96320488 - Fax 02.96720660
anagrafe@lazzate.com

VIGILI URBANI

Piazza Lombardia, 8
Tel. 02.96721130 - Fax 02.96328511
pm.lazzate@tiscalinet.it



COMUNE DI LAZZATE

PROVINCIA DI MONZA E BRIANZA

Via Roma, 38 20824 Lazzate (MB) - Tel. 02.96720202 - Fax 02.96720617 - <http://www.lazzate.com> - comune@lazzate.com - P. IVA 00758650964 - Codice Fiscale 03611240155

Art. 4. Ciclo di gestione della performance

1.....

2. Il ciclo di gestione della performance si articola nelle seguenti fasi:

a) definizione e assegnazione

- degli obiettivi che si intendono raggiungere,*
- dei valori attesi di risultato e dei rispettivi indicatori;*

b) collegamento tra gli obiettivi e l'allocazione delle risorse;

c) monitoraggio in corso di esercizio e attivazione di eventuali interventi correttivi;

d) misurazione e valutazione della performance

- organizzativa e*
- individuale;*

e) utilizzo dei sistemi premianti, secondo criteri di valorizzazione del merito;

f) rendicontazione dei risultati agli organi di indirizzo politico-amministrativo, ai vertici delle amministrazioni, nonché ai competenti organi esterni, ai cittadini, ai soggetti interessati, agli utenti e ai destinatari dei servizi.

Art. 5. Obiettivi e indicatori

Gli obiettivi sono programmati su base triennale e definiti, prima dell'inizio del rispettivo esercizio, dagli organi di indirizzo politico-amministrativo, sentiti i vertici dell'amministrazione che a loro volta consultano i dirigenti o i responsabili delle unità organizzative. Gli obiettivi sono definiti in coerenza con quelli di bilancio e il loro conseguimento costituisce condizione per l'erogazione degli incentivi previsti dalla contrattazione integrativa.

2. Gli obiettivi sono:

a) rilevanti e pertinenti rispetto ai bisogni della collettività, alla missione istituzionale, alle priorità politiche ed alle strategie dell'amministrazione;

b) specifici e misurabili in termini concreti e chiari;

c) tali da determinare un significativo miglioramento della qualità dei servizi erogati e degli interventi;

d) riferibili ad un arco temporale determinato, di norma corrispondente ad un anno;

e) commisurati ai valori di riferimento derivanti da standard definiti a livello nazionale e internazionale, nonché da comparazioni con amministrazioni omologhe;

f) confrontabili con le tendenze della produttività dell'amministrazione con riferimento, ove possibile, almeno al triennio precedente;

g) correlati alla quantità e alla qualità delle risorse disponibili.

Art. 7. Sistema di misurazione e valutazione della performance

1. Le amministrazioni pubbliche valutano annualmente la performance organizzativa e individuale. A tale fine adottano con apposito provvedimento il Sistema di misurazione e valutazione della performance.

BIBLIOTECA

Via don Alessandro Parenti, 2
Tel. 02.96721145
biblioteca.lazzate@tiscalinet.it

MAGAZZINO

Via Padania, 1
Tel. 02.96721139

UFFICIO ANAGRAFE

Via Roma, 39
Tel. 02.96320488 - Fax 02.96720660
anagrafe@lazzate.com

VIGILI URBANI

Piazza Lombardia, 8
Tel. 02.96721130 - Fax 02.96328511
pm.lazzate@tiscalinet.it



COMUNE DI LAZZATE

PROVINCIA DI MONZA E BRIANZA

Via Roma, 38 20824 Lazzate (MB) - Tel. 02.96720202 - Fax 02.96720617 - <http://www.lazzate.com> - comune@lazzate.com - P. IVA 00758650964 - Codice Fiscale 03611240155

2. La funzione di misurazione e valutazione delle performance è svolta:

a) dagli Organismi indipendenti di valutazione della performance.., cui compete la misurazione e valutazione

*- della performance di ciascuna struttura amministrativa nel suo complesso, nonché
- la proposta di valutazione annuale dei dirigenti di vertice ..*

b) dalla Commissione ...per la valutazione, la trasparenza e l'integrità delle amministrazioni pubbliche (CIVIT);

c) dai dirigenti di ciascuna amministrazione.....

3. Il Sistema di misurazione e valutazione della performance.... individua, secondo le direttive adottate dalla ...CIVIT...:

a) le fasi, i tempi, le modalità, i soggetti e le responsabilità del processo di misurazione e valutazione della performance....;

b) le procedure di conciliazione relative all'applicazione del sistema di misurazione e valutazione della performance;

c) le modalità di raccordo e di integrazione con i sistemi di controllo esistenti;

d) le modalità di raccordo e integrazione con i documenti di programmazione finanziaria e di bilancio.

Art. 8. Ambiti di misurazione e valutazione della "performance organizzativa"

1. Il Sistema di misurazione e valutazione della performance organizzativa concerne:

a) l'attuazione delle politiche attivate sulla soddisfazione finale dei bisogni della collettività;

b) l'attuazione di piani e programmi, ovvero la misurazione dell'effettivo grado di attuazione dei medesimi, nel rispetto delle fasi e dei tempi previsti, degli standard qualitativi e quantitativi definiti, del livello previsto di assorbimento delle risorse;

c) la rilevazione del grado di soddisfazione dei destinatari delle attività e dei servizi anche attraverso modalità interattive;

d) la modernizzazione e il miglioramento qualitativo dell'organizzazione e delle competenze professionali e la capacità di attuazione di piani e programmi;

e) lo sviluppo qualitativo e quantitativo delle relazioni con i cittadini, i soggetti interessati, gli utenti e i destinatari dei servizi, anche attraverso lo sviluppo di forme di partecipazione e collaborazione;

f) l'efficienza nell'impiego delle risorse, con particolare riferimento al contenimento ed alla riduzione dei costi, nonché all'ottimizzazione dei tempi dei procedimenti amministrativi;

g) la qualità e la quantità delle prestazioni e dei servizi erogati;

h) il raggiungimento degli obiettivi di promozione delle pari opportunità.

Art. 9. Ambiti di misurazione e valutazione della "performance individuale"

1. La misurazione e la valutazione della performance individuale dei "dirigenti e del personale responsabile di una unità organizzativa in posizione di autonomia e responsabilità" è collegata:

a) agli indicatori di performance relativi all'ambito organizzativo di diretta responsabilità;

b) al raggiungimento di specifici obiettivi individuali;

BIBLIOTECA

Via don Alessandro Parenti, 2
Tel. 02.96721145
biblioteca.lazzate@tiscalinet.it

MAGAZZINO

Via Padania, 1
Tel. 02.96721139

UFFICIO ANAGRAFE

Via Roma, 39
Tel. 02.96320488 - Fax 02.96720660
anagrafe@lazzate.com

VIGILI URBANI

Piazza Lombardia, 8
Tel. 02.96721130 - Fax 02.96328511
pm.lazzate@tiscalinet.it



COMUNE DI LAZZATE

PROVINCIA DI MONZA E BRIANZA

Via Roma, 38 20824 Lazzate (MB) - Tel. 02.96720202 - Fax 02.96720617 - <http://www.lazzate.com> - comune@lazzate.com - P. IVA 00758650964 - Codice Fiscale 03611240155

c) alla qualità del contributo assicurato alla performance generale della struttura, alle competenze professionali e manageriali dimostrate;

d) alla capacità di valutazione dei propri collaboratori, dimostrata tramite una significativa differenziazione dei giudizi.

2. La misurazione e la valutazione svolte dai dirigenti sulla performance individuale "del personale" sono effettuate ... e collegate:

a) al raggiungimento di specifici obiettivi di gruppo o individuali;

b) alla qualità del contributo assicurato alla performance dell'unità organizzativa di appartenenza, alle competenze dimostrate ed ai comportamenti professionali e organizzativi.

3. Nella valutazione di performance individuale non sono considerati i periodi di congedo di maternità, di paternità e parentale.

Art. 10. Piano della performance e Relazione sulla performance

1. Al fine di assicurare la qualità, comprensibilità ed attendibilità dei documenti di rappresentazione della performance, le amministrazioni pubbliche... redigono annualmente:

a) entro il 31 gennaio un documento programmatico triennale, denominato "Piano della performance"

b) un documento, da adottare entro il 30 giugno, denominato: «Relazione sulla performance» che....

2. I documenti di cui alle lettere a) e b) del comma 1 sono immediatamente trasmessi alla Commissione ...CIVIT e al Ministero dell'economia e delle finanze.

3. Eventuali variazioni durante l'esercizio degli obiettivi e degli indicatori della performance organizzativa e individuale sono tempestivamente inserite all'interno nel Piano della performance.

4.....

5. In caso di mancata adozione del Piano della performance è fatto divieto di erogazione della retribuzione di risultato ai dirigenti che risultano avere concorso alla mancata adozione del Piano, per omissione o inerzia nell'adempimento dei propri compiti, e l'amministrazione non può procedere ad assunzioni di personale o al conferimento di incarichi di consulenza o di collaborazione comunque denominati.

Art. 14. Organismo indipendente di valutazione della performance

1. Ogni Amministrazione.....si dota di un Organismo indipendente di valutazione della performance.

2-11.....

Art. 18. Criteri e modalità per la valorizzazione del merito ed incentivazione della performance

BIBLIOTECA

Via don Alessandro Parenti, 2
Tel. 02.96721145
biblioteca.lazzate@tiscalinet.it

MAGAZZINO

Via Padania, 1
Tel. 02.96721139

UFFICIO ANAGRAFE

Via Roma, 39
Tel. 02.96320488 - Fax 02.96720660
anagrafe@lazzate.com

VIGILI URBANI

Piazza Lombardia, 8
Tel. 02.96721130 - Fax 02.96328511
pm.lazzate@tiscalinet.it



COMUNE DI LAZZATE

PROVINCIA DI MONZA E BRIANZA

Via Roma, 38 20824 Lazzate (MB) - Tel. 02.96720202 - Fax 02.96720617 - <http://www.lazzate.com> - comune@lazzate.com - P. IVA 00758650964 - Codice Fiscale 03611240155

1. Le amministrazioni pubbliche promuovono il merito ed il miglioramento della performance...
2. E' vietata la distribuzione in maniera indifferenziata o sulla base di automatismi di incentivi e premi collegati alla performance in assenza delle verifiche... e valutazione...

Art. 19. Criteri per la differenziazione delle valutazioni

1. In ogni amministrazione, l'Organismo indipendente... compila una graduatoria delle valutazioni individuali del

- personale dirigenziale... e del
- personale non dirigenziale.

2. In ogni graduatoria.. il personale è distribuito in differenti livelli di performance in modo che:

- a) il venticinque per cento è collocato nella fascia di merito alta, alla quale corrisponde l'attribuzione del cinquanta per cento delle risorse destinate al trattamento accessorio collegato alla performance individuale;
- b) il cinquanta per cento è collocato nella fascia di merito intermedia, alla quale corrisponde l'attribuzione del cinquanta per cento delle risorse destinate al trattamento accessorio collegato alla performance individuale;
- c) il restante venticinque per cento è collocato nella fascia di merito bassa, alla quale non corrisponde l'attribuzione di alcun trattamento accessorio collegato alla performance individuale;

3.....

4) La contrattazione collettiva integrativa può prevedere deroghe alla percentuale del venticinque per cento di cui alla lettera a) in misura non superiore al cinque per cento in aumento o in diminuzione, con corrispondente variazione compensativa delle percentuali di cui alle lettere b) e c). La contrattazione può altresì prevedere deroghe alla composizione percentuale delle fasce di cui alle lettere b) e c) e alla distribuzione tra le medesime fasce delle risorse destinate ai trattamenti accessori collegati alla performance individuale.

.....

6) Le disposizioni di cui ai commi 1 non si applicano al personale dipendente se il numero dei dipendenti in servizio... non è superiore ad 8 e ai dirigenti se il numero... non è superiore a 5. In ogni caso deve essere garantita l'attribuzione selettiva..... a una percentuale limitata del personale dipendente e dirigente.

Art. 20. Strumenti

1. Gli strumenti per premiare il merito e le professionalità sono:

- a) il bonus annuale delle eccellenze.....;
- b) il premio annuale per l'innovazione.....;
- c) le progressioni economiche.....;

- d) le progressioni di carriera.....;



COMUNE DI LAZZATE

PROVINCIA DI MONZA E BRIANZA

Via Roma, 38 20824 Lazzate (MB) - Tel. 02.96720202 - Fax 02.96720617 - <http://www.lazzate.com> - comune@lazzate.com - P. IVA 00758650964 - Codice Fiscale 03611240155

- e) *l'attribuzione di incarichi e responsabilità*.....;
f) *l'accesso a percorsi di alta formazione e di crescita professionale*.....:

Il D .Lgs. 30/3/2001,n.165 "Norme generali sull'ordinamento del lavoro alle dipendenze delle amministrazioni pubbliche", come modificato dal Decreto 150, contiene alcune disposizioni rilevanti nelle materia in trattazione .Qui di seguito se ne riportano alcune.

Art..7. Gestione delle risorse umane

1.-4.....

5.Le amministrazioni pubbliche non possono erogare trattamenti economici accessori che non corrispondano alle prestazioni effettivamente rese.

6.-6ter.....

Art..40. Contratti collettivi nazionali ed integrativi

1.-3.....

3 bis .Le pubbliche amministrazioni attivano autonomi livelli di contrattazione collettiva integrativa, nel rispetto dell'articolo 7, comma 5, e dei vincoli di bilancio risultanti dagli strumenti di programmazione annuale e pluriennale di ciascuna amministrazione. La contrattazione collettiva integrativa assicura adeguati livelli di efficienza e produttività dei servizi pubblici, incentivando l'impegno e la qualità della performance ai sensi dell'articolo 45, comma 3.

3ter-3 sexies.....

Art..45.Trattamento economico

1.Il trattamento economico fondamentale ed accessorio fatto salvo quanto previsto all'articolo 40, commi 3-tere 3-quater, e all'articolo 47-bis, comma 1, è definito dai contratti collettivi.

2. Le amministrazioni pubbliche garantiscono ai propri dipendenti.... parità di trattamento contrattuale e comunque trattamenti non inferiori a quelli previsti dai rispettivi contratti collettivi.

3 I contratti collettivi definiscono, in coerenza con le disposizioni legislative vigenti, trattamenti economici accessori collegati:

- a) alla performance individuale;*
b) alla performance organizzativa con riferimento all'amministrazione nel suo complesso e alle unità organizzative o aree di responsabilità in cui si articola l'amministrazione;
c) all'effettivo svolgimento di attività particolarmente disagiate ovvero pericolose o dannose per la salute.

BIBLIOTECA

Via don Alessandro Parenti, 2
Tel. 02.96721145
biblioteca.lazzate@tiscalinet.it

MAGAZZINO

Via Padania, 1
Tel. 02.96721139

UFFICIO ANAGRAFE

Via Roma, 39
Tel. 02.96320488 - Fax 02.96720660
anagrafe@lazzate.com

VIGILI URBANI

Piazza Lombardia, 8
Tel. 02.96721130 - Fax 02.96328511
pm.lazzate@tiscalinet.it



COMUNE DI LAZZATE

PROVINCIA DI MONZA E BRIANZA

Via Roma, 38 20824 Lazzate (MB) - Tel. 02.96720202 - Fax 02.96720617 - <http://www.lazzate.com> - comune@lazzate.com - P. IVA 00758650964 - Codice Fiscale 03611240155

TITOLO I

Premessa

Caratteristiche del Comune erogatore di funzioni e servizi:

Mentre per gli elementi di dettaglio, si rinvia ai documenti specifici esistenti presso il Comune, quali il PGT, la Relazione previsionale e programmatica, il Bilancio, ecc., in questa sede si darà conto, anche a beneficio degli enti esterni cui la presente dovrà essere inviata (CIVIT, Ministero dell'Economia e delle Finanze) di alcune delle caratteristiche ritenute più rilevanti in relazione alla materia trattata.

ART. 1 - Elementi influenti sulla domanda di funzioni e servizi: in particolare, territorio e popolazione.

Il territorio del Comune di Lazzate si trova ai margini della nuova provincia di Monza e Brianza. Esso confina con i comuni di Misinto (provincia di Monza e Brianza), Lentate Sul Seveso (provincia di Monza e Brianza), Rovellasca (provincia di Como), Cermenate e Bregnano (provincia di Como).

Il Comune si sviluppa su **una superficie di circa 5,29 Kmq.**

Nel Comune risulta, alla data del **31/12/2009**, insediata una popolazione di **n. 7573** abitanti, dei quali:

Maschi: 3742 ; Femmine: 3831

Adulti: 5417; Bambini sotto i 12 Anni: 985; Anziani sopra i 65 Anni: 1171;

Stranieri: 169 corrispondenti al **2,24 %** della popolazione complessiva.

L'andamento demografico:

1.1.1	Popolazione legale al censimento	n.	6423
1.1.2	Popolazione residente alla fine del penultimo anno precedente (art. 110 d.l.vo.n.77/1995)	n.	7573
	di cui:		
	maschi	n.	3742
	femmine	n.	3831
	nuclei familiari	n.	3972
	comunita'/convivenze	n.	2
1.1.3	Popolazione all'1.1.2009 (penultimo anno precedente)	n.	7468

BIBLIOTECA

Via don Alessandro Parenti, 2
Tel. 02.96721145
biblioteca.lazzate@tiscalinet.it

MAGAZZINO

Via Padania, 1
Tel. 02.96721139

UFFICIO ANAGRAFE

Via Roma, 39
Tel. 02.96320488 - Fax 02.96720660
anagrafe@lazzate.com

VIGILI URBANI

Piazza Lombardia, 8
Tel. 02.96721130 - Fax 02.96328511
pm.lazzate@tiscalinet.it



COMUNE DI LAZZATE

PROVINCIA DI MONZA E BRIANZA

Via Roma, 38 20824 Lazzate (MB) - Tel. 02.96720202 - Fax 02.96720617 - <http://www.lazzate.com> - comune@lazzate.com - P. IVA 00758650964 - Codice Fiscale 03611240155

1.1.4 Nati nell'anno		n.	95
1.1.5 Deceduti nell'anno		n.	57
	Saldo naturale	n.	38
1.1.6 Immigrati nell'anno		n.	240
1.1.7 Emigrati nell'anno		n.	173
	Saldo migratorio	n.	67
1.1.8 Popolazione al 31.12.2009 (penultimo anno precedente)		n.	7573
	di cui:		
1.1.9 In età prescolare (0/6 anni)		n.	509
1.1.10 In età scuola obbligo (7/14 anni)		n.	620
1.1.11 In forza lavoro 1^ occupazione (15/29 anni)		n.	1051
1.1.12 In età adulta (30/65 anni)		n.	4222
1.1.13 In età senile (oltre 65 anni)		n.	1171
1.1.14 Tasso di natalita' ultimo quinquennio:	Anno	Nati	
	2005	54	
	2006	86	
	2007	75	
	2008	82	
	2009	95	
1.1.15 Tasso di mortalità ultimo quinquennio:	Anno	Morti	
	2005	51	
	2006	52	
	2007	47	
	2008	55	
	2009	57	

Terzo settore: sul territorio operano, secondo le risultanze esistenti in Comune, circa n. 23 Associazioni di vario genere (volontariato, sportive, ecc.).

ART. 2 - Atti, Servizi e risorse finanziarie impiegate

Gli atti redatti dai vari uffici (Deliberazioni, Determinazioni, Ordinanze, Verbali e disposizioni di varia natura e contenuto), nonché i servizi resi al cittadino e le risorse impiegate vengono rilevati annualmente in sede di Controllo di Gestione.

In questa sede, per dare un'idea di massima dell'attività dell'Ente, si riporta il

Risultato della gestione del 2009:

	RESIDUI	COMPETENZA	TOTALE
Fondo di cassa iniz.			€ 1.682.969,20



COMUNE DI LAZZATE

PROVINCIA DI MONZA E BRIANZA

Via Roma, 38 20824 Lazzate (MB) - Tel. 02.96720202 - Fax 02.96720617 - <http://www.lazzate.com> - comune@lazzate.com - P. IVA 00758650964 - Codice Fiscale 03611240155

Riscossioni	€ 811.606,21	€ 4.768,112,67	€ 5.579.718,88
Pagamenti	€ 1.277.859,31	€ 3.672.315,09	€ 4.950.174,40.
Fondo di cassa fin.			€ 2.312.514,28
DIFFERENZA			€ 2.312.514,28
Residui Attivi	€ 491.704,99	€ 472.945,01	€ 964.650,00
Residui Passivi	€ 1.559.885,14	€ 1.530.511,51	€ 3.098.596,65
AVANZO			€ 187.167,63

ART. 3 - Organizzazione Aziendale

Per adempiere alla propria missione, Il Comune è dotato di una struttura organizzativa articolata, in quattro Aree:

- 1) Area Amministrativa
- 2) Area Finanziaria
- 3) Area Tecnica
- 4) Area Polizia Locale

Le risorse umane impiegate sono:

-Dotazione organica	Dirigenti	0	Altri:	28	Totale:	28
- N. dipendenti in servizio	Dirigenti	0	Altri:	21	Totale:	21
- N. dipendenti a tempo Determinato	Totale:	1				



COMUNE DI LAZZATE

PROVINCIA DI MONZA E BRIANZA

Via Roma, 38 20824 Lazzate (MB) - Tel. 02.96720202 - Fax 02.96720617 - <http://www.lazzate.com> - comune@lazzate.com - P. IVA 00758650964 - Codice Fiscale 03611240155

L'organigramma dell'Ente risulta allo stato, definito come segue:

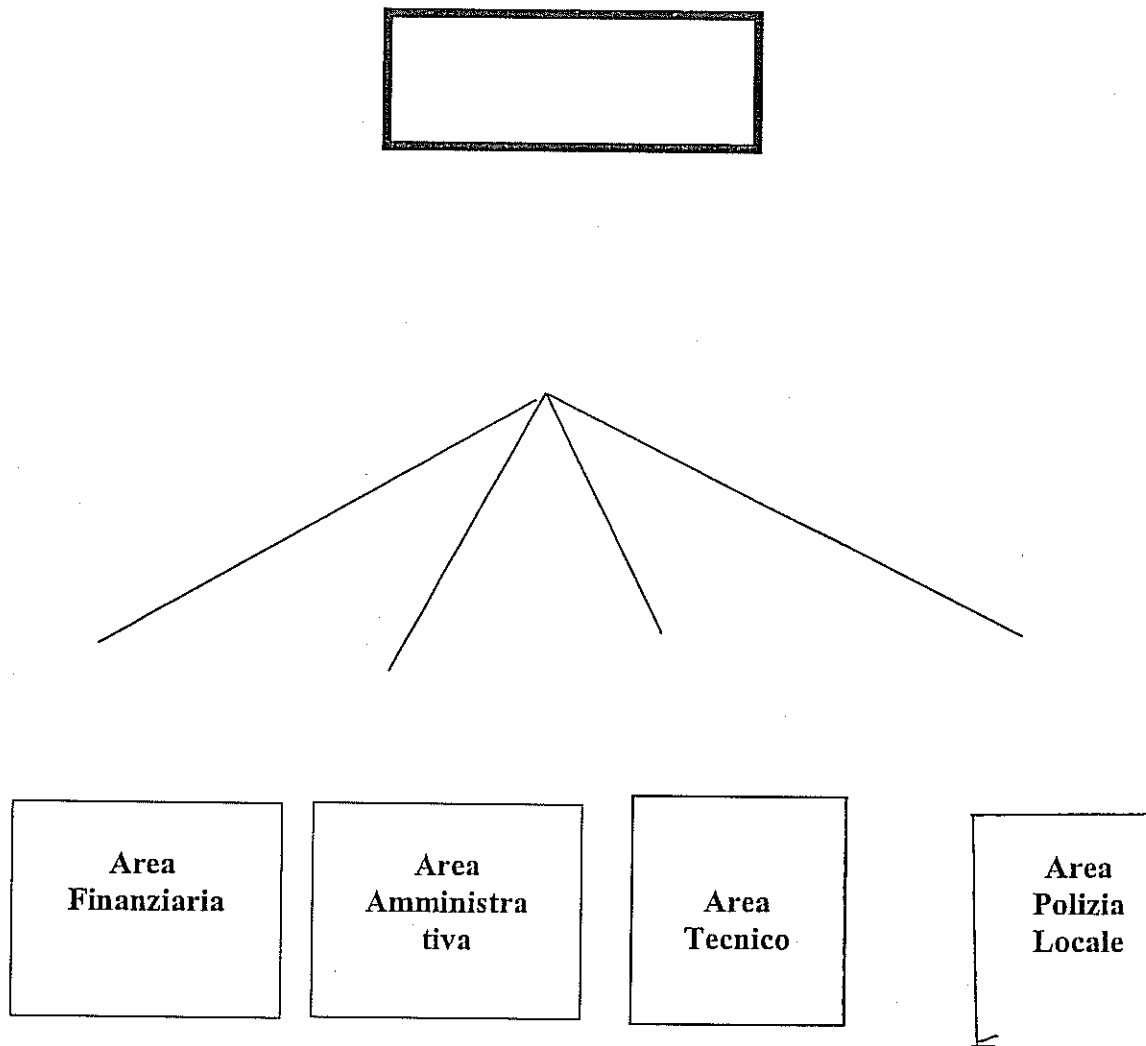

BIBLIOTECA
Via don Alessandro Parenti, 2
Tel. 02.96721145
biblioteca.lazzate@tiscalinet.it

MAGAZZINO
Via Padania, 1
Tel. 02.96721139

UFFICIO ANAGRAFE
Via Roma, 39
Tel. 02.96320488 - Fax 02.96720660
anagrafe@lazzate.com

VIGILI URBANI
Piazza Lombardia, 8
Tel. 02.96721130 - Fax 02.96328511
pm.lazzate@tiscalinet.it



COMUNE DI LAZZATE

PROVINCIA DI MONZA E BRIANZA

Via Roma, 38 20824 Lazzate (MB) - Tel. 02.96720202 - Fax 02.96720617 - <http://www.lazzate.com> - comune@lazzate.com - P. IVA 00758650964 - Codice Fiscale 03611240155

TITOLO 2

Sistema di Valutazione

ART. 1 - Piano e Relazione della Performance

Il piano della performance di cui all'art.10 del Decreto è strutturato sulla base del Bilancio di previsione di cui all'art.162 del TUEL, approvato con D. Lgs. 18/8/2000,n.267, indicato in seguito,anche più semplicemente, come "TUEL", e sugli allegati di cui alla stessa Parte seconda,Tit. II,Capo I del TEEL. e,in sintesi :

1)Relazione Previsionale e Programmatica;

2)Bilancio Pluriennale;

3)Programma dei Lavori Pubblici,

4) P.E.G.

5) Su ogni altro atto di indirizzo dell'Ente ritualmente approvato,anche se formalmente non annoverato tra gli atti di programmazione di cui sopra.

Detti atti dovranno soddisfare i requisiti di pubblicità e partecipazione previsti dallo Statuto e dai Regolamenti dell'Ente.

Il piano è sviluppato su base annuale/o triennale attraverso il Piano Esecutivo di Gestione (PEG) di cui all'art.169 del TUEL , nonché a mezzo di ogni altro atto equivalente per natura e contenuto,anche se formalmente non inserito in esso.

Il PEG e qualsiasi atto definito equivalente dovranno contenere obiettivi ed indicatori che soddisfino le caratteristiche minime di specificità e misurabilità di cui all'art. 5 del Decreto.

La relazione sulla performance è costituita dal Rendiconto di esercizio, con particolare riferimento alla relazione della Giunta Comunale di cui all'art.227 del TUEL, la quale dovrà soffermarsi particolarmente sulla performance organizzativa rispetto agli obiettivi assegnati.

Il Piano dovrà essere approvato annualmente entro il 31 gennaio dell'anno di riferimento.

La relazione dovrà essere approvata entro il 30 giugno successivo all'anno di riferimento.

Il Piano e la relazione saranno,in conformità a quanto previsto dall'art 10 del Decreto, trasmessi alla CIVIT,al Ministero dell'Economia e delle Finanze e pubblicati sul sito internet del Comune,sezione :”Trasparenza Valutazione e Merito”.

BIBLIOTECA

Via don Alessandro Parenti, 2
Tel. 02.96721145
biblioteca.lazzate@tiscalinet.it

MAGAZZINO

Via Padania, 1
Tel. 02.96721139

UFFICIO ANAGRAFE

Via Roma, 39
Tel. 02.96320488 -- Fax 02.96720660
anagrafe@lazzate.com

VIGILI URBANI

Piazza Lombardia, 8
Tel. 02.96721130 - Fax 02.96328511
pm.lazzate@tiscalinet.it



COMUNE DI LAZZATE

PROVINCIA DI MONZA E BRIANZA

Via Roma, 38 20824 Lazzate (MB) - Tel. 02.96720202 - Fax 02.96720617 - <http://www.lazzate.com> - comune@lazzate.com - P. IVA 00758650964 - Codice Fiscale 03611240155

ART. 2- Definizione ed assegnazione degli obiettivi Calcolo del Budget per Progetto/Obiettivo

Il PEG e qualsiasi atto equivalente, come meglio definiti all'articolo precedente, dovranno essere articolati per progetti / obiettivi, con singole schede.

Gli obiettivi saranno classificati, già in sede di approvazione, ad iniziativa del Responsabile, in:

Strategici: quegli obiettivi che hanno una rilevanza elevata rispetto ai bisogni della Comunità e che, di norma, si attuano in più esercizi.

Operativi di Miglioramento: quegli obiettivi che tendono a migliorare l'organizzazione dell'Ente e/o l'erogazione di funzioni o servizi;

Operativi di mantenimento: quegli obiettivi che tendono a mantenere i livelli organizzativi e di erogazione dei servizi pur in presenza di notevole mutamento peggiorativo delle condizioni di partenza (Meno risorse o personale, più elementi di criticità, ecc).

Il mantenimento puro e semplice dell'attività ordinaria non va considerato come obiettivo rilevante agli effetti del sistema di valutazione.

Ad essi corrisponderà, agli effetti dell'attribuzione delle risorse premianti, un peso, su base 100.

La classificazione degli obiettivi effettuata in sede di approvazione sarà oggetto di valutazione da parte del OIV al quale compete anche la pesatura dello/i obiettivi.

Lo stesso, in presenza di più progetti riguardanti una unità organizzativa, potrà decidere di limitare l'attività di valutazione solo a quelli ritenuti più significativi.

All'interno dello stesso settore possono essere individuati più obiettivi e i singoli lavoratori possono partecipare a più obiettivi.

La somma del peso totale degli obiettivi non può comunque superare il 100.

Art. 3 - Assegnazione del P.E.G.

L'incentivazione della produttività è collegata:

- agli **obiettivi** previsti nel Piano esecutivo di gestione (PEG), od in analoghi strumenti di programmazione dall'Ente, ed ai risultati effettivamente conseguiti;
- alla **prestazione individuale** del lavoratore.

BIBLIOTECA

Via don Alessandro Parenti, 2
Tel. 02.96721145
biblioteca.lazzate@tiscalinet.it

MAGAZZINO

Via Padania, 1
Tel. 02.96721139

UFFICIO ANAGRAFE

Via Roma, 39
Tel. 02.96320488 - Fax 02.96720660
anagrafe@lazzate.com

VIGILI URBANI

Piazza Lombardia, 8
Tel. 02.96721130 - Fax 02.96328511
pm.lazzate@tiscalinet.it



COMUNE DI LAZZATE

PROVINCIA DI MONZA E BRIANZA

Via Roma, 38 20824 Lazzate (MB) - Tel. 02.96720202 - Fax 02.96720617 - <http://www.lazzate.com> - comune@lazzate.com - P. IVA 00758650964 - Codice Fiscale 03611240155

Nel PEG sono resi espliciti gli obiettivi dell'Ente nella sua globalità, nonché quelli settoriali ed intersettoriali.

Da tali obiettivi i responsabili di Servizio potranno fare discendere obiettivi o piani di attività annuali, individuali o di gruppo, raggiungibili.

Al personale viene data la preventiva comunicazione dell'obiettivo assegnato, nonché la definizione degli indicatori di risultato.

L'O.I.V. provvede, di norma con cadenza semestrale, alla verifica intermedia dello stato di attuazione degli obiettivi di PEG, attraverso l'acquisizione di reports predisposti dagli Apicali di settore, nonché alla verifica definitiva, con le medesime modalità.

Art. 4 Sistema di valutazione e assegnazione del budget

La valutazione delle prestazioni e dei risultati dei lavoratori spetta ai competenti Apicali di Servizio, nel rispetto dei criteri definiti, ed il livello di conseguimento degli obiettivi è certificato dallo O.I.V.

Coefficiente di categoria. L'ammontare delle risorse destinate annualmente alla produttività vengono assegnate preventivamente ad ogni Servizio, in relazione al numero ed alla composizione per categoria dei dipendenti previsti nella dotazione organica, con i seguenti coefficienti distinti per categoria:

A 112
B1 118
B3 126
C 133
D1 144
D3 170

Il budget assegnato ad ogni Servizio verrà calcolato con la seguente formula

Risorse complessive disponibili per premiazione del merito / (Peso obiettivo(progetto)x totale del parametro del personale relativo) x (peso parametro personale)

Le risorse assegnate al Servizio potranno essere ulteriormente suddivise, previa pesatura, per ogni singolo obiettivo o piano di attività ai fini del calcolo della performance di gruppo o individuale.

La valutazione del grado di raggiungimento degli obiettivi dovrà essere:



COMUNE DI LAZZATE

PROVINCIA DI MONZA E BRIANZA

Via Roma, 38 20824 Lazzate (MB) - Tel. 02.96720202 - Fax 02.96720617 - <http://www.lazzate.com> - comune@lazzate.com - P. IVA 00758650964 - Codice Fiscale 03611240155

Intermedia: sulla scelta degli obiettivi che concorrono alla produttività;
Finale: sul grado di effettivo raggiungimento degli obiettivi scelti;

La valutazione delle prestazioni individuali dovrà riguardare:

Il grado di raggiungimento degli obiettivi assegnati; (SCHEDA OBIETTIVI)

Il comportamento del lavoratore nell'attività ordinaria quotidiana(SCHEDA
COMPORAMENTI ORGANIZZATIVI).

Il premio di risultato, sarà erogato in conformità a quanto previsto dall'art. 19 comma 4 del decreto legislativo 27 ottobre 2009 n° 150. A tal fine il Comune ha deciso di avvalersi della facoltà, prevista dalla norma, di derogare alla composizione percentuale delle fasce b, c stabilendo che il premio sarà graduato in relazione alla graduatoria di Servizio determinata dalla schede di valutazione e così ordinato :

Percentuale di premio erogabile	Fascia di merito	personale coinvolto
28	Alta	25%
27	Intermedia di primo livello	25%
26	Intermedia di secondo livello	25%
19	Intermedia di terzo livello	20%
Nessuna %	Bassa	5 %

La distribuzione del premio individuale sarà determinata attraverso i seguenti passaggi:

- suddivisione budget di settore nelle fasce di merito come da tabella precedente;
- suddivisione della graduatoria di settore nelle fasce di merito (cioè raggruppamento dei dipendenti all'interno secondo l'ordine della graduatoria);
- quantificazione del premio individuale tramite il coefficiente di categoria all'interno del budget;

Tale sistema consente il bilanciamento fra le diverse esigenze di premiare il raggiungimento di obiettivi assegnati al Servizio e, contestualmente, di premiare la qualità della prestazione individuale (o prestazione organizzativa); il tutto parametrato al numero ed alla categoria di inquadramento dei lavoratori partecipanti.

Eventuali avanzi determinati sul budget dell'obiettivo saranno erogati tra gli altri lavoratori aventi titolo.

BIBLIOTECA

Via don Alessandro Parenti, 2
Tel. 02.96721145
biblioteca.lazzate@tiscalinet.it

MAGAZZINO

Via Padania, 1
Tel. 02.96721139

UFFICIO ANAGRAFE

Via Roma, 39
Tel. 02.96320488 - Fax 02.96720660
anagrafe@lazzate.com

VIGILI URBANI

Piazza Lombardia, 8
Tel. 02.96721130 - Fax 02.96328511
pm.lazzate@tiscalinet.it



COMUNE DI LAZZATE

PROVINCIA DI MONZA E BRIANZA

Via Roma, 38 20824 Lazzate (MB) - Tel. 02.96720202 - Fax 02.96720617 - <http://www.lazzate.com> - comune@lazzate.com - P. IVA 00758650964 - Codice Fiscale 03611240155

L'Area delle Posizioni organizzative sarà oggetto di graduatoria separata. Il coefficiente di categoria sarà corretto con il raddoppio del medesimo coefficiente a beneficio delle Posizioni Organizzative Direzionali.

Ogni dipendente sarà portato a conoscenza delle valutazioni che lo interessano individualmente ed avrà diritto a copia del documento. La presa visione sarà certificata mediante sottoscrizione della scheda, E' ammesso ricorso con contraddittorio da parte dei soggetti interessati secondo quanto indicato dal successivo art. 5

ART. 5 - Soggetti coinvolti nella valutazione e misurazione della performance

I soggetti responsabili della valutazione e misurazione dei risultati sono quelli di cui all'art.7 del Decreto.

L'organismo indipendente di valutazione della performance di cui all'art.14 del Decreto è costituito con le modalità previste dal Regolamento sull'Ordinamento degli Uffici e dei Servizi, dal Nucleo di Valutazione (d'ora in poi indicato anche come : " OIV").

Esso ha competenza in ordine alle materie ivi elencate, fatte salve le attribuzioni affidate, secondo l'ordinamento del Comune, al Revisore dei Conti.

L'OIV provvede, conseguentemente, alla valutazione e misurazione della Performance Organizzativa.

Esso provvede, altresì, alla misurazione e valutazione della Performance Individuale esclusivamente delle Posizioni Organizzative e del rimanente personale di vertice dell'Ente.

Le Posizioni Organizzative ed il personale di vertice dell'Ente provvedono, a loro volta, alla valutazione e misurazione della performance di tutti i dipendenti addetti alle proprie unità organizzative.

L'attività di valutazione sarà svolta dagli organi responsabili in almeno tre fasi:

- 1) **Assegnazione degli obiettivi specifici** a ciascun addetto, mediante colloquio individuale e/ o di gruppo;
- 2) **Monitoraggio circa l'avanzamento** nel perseguimento degli obiettivi assegnati nel corso dell'anno, con la formulazione della proposta di deliberazione consiliare da adottarsi entro il mese di settembre, a norma dell'art. 193 del TUEL.
- 3) **Misurazione del grado di raggiungimento dell'obiettivo** da ciascun addetto, mediante colloquio individuale e/ o di gruppo.

Il Revisore dei Conti presiederà alle attività di **conciliazione** promosse dai dipendenti avverso la valutazione della propria performance (performance individuale).

Le attività saranno condotte nei modi previsti dal presente documento, dalla Legge e da qualsiasi atto vincolante in materia.

ART. 6 - Performance di obiettivo

BIBLIOTECA

Via don Alessandro Parenti, 2
Tel. 02.96721145
biblioteca.lazzate@tiscalinet.it

MAGAZZINO

Via Padania, 1
Tel. 02.96721139

UFFICIO ANAGRAFE

Via Roma, 39
Tel. 02.96320488 - Fax 02.96720660
anagrafe@lazzate.com

VIGILI URBANI

Piazza Lombardia, 8
Tel. 02.96721130 - Fax 02.96328511
p.m.lazzate@tiscalinet.it



COMUNE DI LAZZATE

PROVINCIA DI MONZA E BRIANZA

Via Roma, 38 20824 Lazzate (MB) - Tel. 02.96720202 - Fax 02.96720617 - <http://www.lazzate.com> - comune@lazzate.com - P. IVA 00758650964 - Codice Fiscale 03611240155

Ogni obiettivo dovrà indicare altresì, sin dalla sua approvazione, sempre ad iniziativa del Responsabile, gli indicatori di risultato, le attese e i pesi in conformità a quanto previsto nell'ultima parte della già citata scheda.

Detti elementi, da esprimere preferibilmente in termini numerici, saranno valutati, entro 30 giorni dalla approvazione, dal OIV, il quale potrà richiedere o apportare d'ufficio le modifiche necessarie per ottimizzare le successive attività di monitoraggio e valutazione finale.

Nel corso dell'esercizio, le schede potranno essere naturalmente modificate per sopraggiunte nuove valutazioni degli Organi di Governo dell'Ente o per l'insorgenza di difficoltà impreviste incidenti sui valori dei risultati attesi.

La Performance di obiettivo sarà costituita dalla media aritmetica della percentuale pesata dei risultati raggiunti sugli indicatori utilizzati.

I risultati raggiunti saranno accertati dal OIV su relazione dei Responsabili.

Salvo che non sia specificato altrimenti nel progetto, una Performance di obiettivo inferiore a 50 comporterà, salve altre conseguenze più gravi, l'esclusione del progetto/obiettivo da qualsiasi azione premiante.

ART.7 - Performance Individuale

La performance individuale del **Segretario Generale e del personale Apicale** (Posizioni organizzative), responsabile di Unità organizzative in posizione di autonomia, sarà misurata e valutata dall'Organo Apicale, in conformità alle schede allegate al presente documento.

La performance individuale del rimanente personale (cat. C, D1 - istruttori, istruttori direttivi; cat. A, B - B3 - Esecutori, collaboratori amministrativi) sarà misurata e valutata dalle Posizioni Organizzative in cui sono inseriti, in conformità alle schede allegate al presente documento.

Gli indicatori e gli elementi collegati agli stessi potranno subire, prima dell'approvazione, modifiche dipendenti dalla natura e dalle finalità dei progetti a cura dei Responsabili, sentito l'OIV.

In caso di personale addetto a più unità, i Responsabili delle stesse provvederanno di comune accordo.

In presenza di valutazioni contrastanti, deciderà, dopo aver sentito i Responsabili, l'OIV.

La formula per il calcolo della performance è riportata sulle singole schede: essa è espressa in una percentuale tra il grado di obiettivi raggiunto ed il grado di obiettivi atteso, entrambi mediati con i pesi predefiniti.

La scheda, completata in ogni sua parte a seguito di colloquio personale o di gruppo con l'interessato, dovrà essere sottoposta a firma di questi dal Responsabile della valutazione.

BIBLIOTECA

Via don Alessandro Parenti, 2
Tel. 02.96721145
biblioteca.lazzate@tiscalinet.it

MAGAZZINO

Via Padania, 1
Tel. 02.96721139

UFFICIO ANAGRAFE

Via Roma, 39
Tel. 02.96320488 - Fax 02.96720660
anagrafe@lazzate.com

VIGILI URBANI

Piazza Lombardia, 8
Tel. 02.96721130 - Fax 02.96328511
pm.lazzate@tiscalinet.it



COMUNE DI LAZZATE

PROVINCIA DI MONZA E BRIANZA

Via Roma, 38 20824 Lazzate (MB) - Tel. 02.96720202 - Fax 02.96720617 - <http://www.lazzate.com> - comune@lazzate.com - P. IVA 00758650964 - Codice Fiscale 03611240155

Con la presa d'atto, l'interessato può dichiarare il proprio disaccordo sulla valutazione, con riserva o meno di impugnativa presso l'Organo di Conciliazione di cui al successivo articolo, palesandone i motivi specifici.

Dette operazioni dovranno essere compiute dai Responsabili della valutazione entro il mese di **febbraio** dell'anno successivo.

ART.8 - Organo di Conciliazione

E' Organo di Conciliazione del Comune il **Revisore dei Revisore dei Conti** in carica.

L'impugnativa avverso le valutazioni effettuate deve essere presentata, con ricorso scritto, con indicazione specifica delle doglianze lamentate e i parametri interessati, all'Organo di Conciliazione, a pena di decadenza, entro i 10 giorni successivi alla presa d'atto.

L'Organo adito, verificata la sussistenza dei requisiti di ricevibilità della domanda, convoca, anche separatamente, il Responsabile della Valutazione ed il valutato e si pronuncia definitivamente con conferma o rettifica della valutazione.

La decisione deve essere comunicata agli interessati e all'OIV entro 20 giorni dalla presentazione del ricorso.

ART.9 - Graduatoria delle Performance Individuali. Condizioni per l'ammissione ai premi

Terminata la fase di valutazione, l'OIV formerà una graduatoria di tutte le Performance individuali dei dipendenti, con esclusione, ai sensi dell'art.19, comma 6, del Decreto, del Segretario Generale.

Per assicurare la selettività prevista dalla legge, si stabilisce che i suddetti dipendenti, pur esclusi dalla graduatoria, non potranno percepire alcun premio-economico e di carriera qualora la performance individuale risulti inferiore a 100.

La graduatoria di tutti gli altri dipendenti sarà articolata nelle seguenti fasce:

A) FASCIA ALTA: *comprendente il 25% del personale incluso nella relativa graduatoria;*

B) FASCIA INTERMEDIA: *comprendente il 70% del personale incluso nella relativa graduatoria;*

C) FASCIA BASSA: *comprendente il 5% del personale incluso nella relativa graduatoria.*



COMUNE DI LAZZATE

PROVINCIA DI MONZA E BRIANZA

Via Roma, 38 20824 Lazzate (MB) - Tel. 02.96720202 - Fax 02.96720617 - <http://www.lazzate.com> - comune@lazzate.com - P. IVA 00758650964 - Codice Fiscale 03611240155

Art. 10 - Ciclo performance

Le disposizioni contenute nel presente titolo costituiscono il ciclo della performance individuale ed organizzativa formato dai seguenti atti e provvedimenti:

- Relazione previsionale e programmatica
- Delibera di approvazione del Piano esecutivo di gestione con relative schede (Allegato 1)
- Schema di misurazione del grado di raggiungimento degli obiettivi (Allegato 2)
- Scheda di misurazione dei comportamenti organizzativi (Allegato 3)
- Delibera di assegnazione del budget settoriale
- Verbali dell' OIV.

TITOLO 3

Il sistema premiante

CAPO I

Premi di natura economica

ART.1 - Premio di produttività-Perequazione per disponibilità di fascia-Economie di altre posizioni.

Gli interventi premianti del Comune sono di natura economica, premi di risultato, e di carriera. Il premio di risultato è costituito:

- 1) Per il Segretario Generale, dal budget accantonato allo scopo (retribuzione di risultato);
- 2) Per gli Apicali (Posizioni Organizzative), dal budget accantonato per la produttività degli stessi;
- 3) Per i rimanenti dipendenti, dal budget dei progetti o degli obiettivi ai quali hanno partecipato, come definito dopo la misurazione della Performance organizzativa, mediato secondo i pesi della propria posizione economica indicati al precedente titolo 2 e poi ridotto secondo la formula che segue:

Premio effettivo = Premio teorico individuale x giorni di presenza in servizio nell'anno / Giorni Lavorativi dell'anno (circa 261)

Saranno considerate presenze in servizio solo le assenze per congedi obbligatori per maternità o paternità e parentali.



COMUNE DI LAZZATE

PROVINCIA DI MONZA E BRIANZA

Via Roma, 38 20824 Lazzate (MB) - Tel. 02.96720202 - Fax 02.96720617 - <http://www.lazzate.com> - comune@lazzate.com - P. IVA 00758650964 - Codice Fiscale 03611240155

Quando, dopo l'attribuzione dei premi nei modi indicati sopra, risulti un'economia o una minore disponibilità sulle dotazioni delle Fasce quantificate come dal precedente art. 4, si procederà ad un aumento o ad una riduzione percentuale di tutti i premi inerenti la Fascia interessata.

Le economie realizzate sui premi corrisposti al suddetto personale escluso dalle fasce sono acquisite al Bilancio del Comune, con possibilità di destinazione alle altre tipologie di premi previsti nel presente documento.

ART.2 - Bonus delle eccellenze

In sede di contrattazione decentrata, può stabilirsi di prevedere, in presenza delle risorse necessarie, un bonus da corrispondersi al personale che, collocato nella classe di merito A), nel corso dell'esercizio si è distinto in modo particolare per il grado di impegno profuso nel lavoro e l'eccezionalità dei risultati conseguiti.

Il bonus previsto sarà proporzionato alla performance individuale del beneficiario.

L'atto di istituzione disciplinerà ogni altro aspetto per l'assegnazione del bonus, nel rispetto dei principi contenuti nell'art.21 del Decreto e nel presente documento.

ART.3 - Premio Annuale per l'innovazione

In fase di individuazione delle risorse destinate alla produttività, può prevedersi, nell'ambito delle relative disponibilità, un premio da accordarsi al miglior progetto presentato, con le modalità di cui agli articoli precedenti, nell'anno.

Il progetto deve possedere la potenzialità di produrre un significativo cambiamento dei servizi offerti alla Comunità e dei processi interni di lavoro, con elevato impatto sulla performance organizzativa.

L'atto di istituzione disciplinerà ogni altro aspetto per la presentazione della candidatura, la valutazione del Nucleo e l'assegnazione del premio, nel rispetto dei principi contenuti nell'art.22 del Decreto e nel presente documento.

Il progetto premiato è l'unico candidabile al premio nazionale per l'innovazione, promosso dal Ministro per la Pubblica Amministrazione e per l'innovazione.

ART. 4 - Premio di efficienza

Ai sensi dell'art. 27 del Decreto, il 30% dei risparmi sui costi di funzionamento derivanti dai processi di ristrutturazione, riorganizzazione e innovazione del Comune è destinato, in misura

BIBLIOTECA

Via don Alessandro Parenti, 2
Tel. 02.96721145
biblioteca.lazzate@tiscalinet.it

MAGAZZINO

Via Padania, 1
Tel. 02.96721139

UFFICIO ANAGRAFE

Via Roma, 39
Tel. 02.96320488 - Fax 02.96720660
anagrafe@lazzate.com

VIGILI URBANI

Piazza Lombardia, 8
Tel. 02.96721130 - Fax 02.96328511
pm.lazzate@tiscalinet.it



COMUNE DI LAZZATE

PROVINCIA DI MONZA E BRIANZA

Via Roma, 38 20824 Lazzate (MB) - Tel. 02.96720202 - Fax 02.96720617 - <http://www.lazzate.com> - comune@lazzate.com - P. IVA 00758650964 - Codice Fiscale 03611240155

fino ai 2/3, a premiare, secondo criteri definiti dalla contrattazione collettiva integrativa, il personale direttamente e proficuamente coinvolto.
La parte residua sarà destinata alla produttività collettiva.

ART.5 - Pagamento dei premi

Le operazioni relative alla quantificazione dei premi di natura economica dovranno essere completate dall'OIV e trasmesse al responsabile di Servizio competente ordinariamente entro il mese di Aprile dell'anno successivo.

Essi, salvo impedimenti imprevedibili, saranno pagati con la successiva mensilità di maggio.

CAPO 2

PREMI DI CARRIERA

ART.1 - Progressioni Economiche Orizzontali

Le progressioni economiche orizzontali sono determinate, nell'ambito delle risorse disponibili, a seguito di contrattazione integrativa.

Le progressioni sono attribuite, secondo quanto previsto dall'art. 23 del Decreto, in modo selettivo, su di una quota limitata di personale.

Non può conseguire progressioni economiche il personale che, nell'ultima annualità, risulti collocato nella fascia di merito bassa e, quanto agli Apicali e Posizione di Staff, risulti aver conseguito una performance individuale inferiore al 100.

Le stesse sono attribuite in base ai seguenti criteri di priorità:

1) A coloro che, per tre anni consecutivi, ovvero per cinque annualità, anche non consecutive, risultino collocati nella fascia Alta e, tra essi, coloro che hanno conseguito, nell'ultima annualità, la performance individuale più elevata.

2) in caso di ulteriori disponibilità di posti, fermo restando la condizione di ammissibilità di cui al precedente capoverso 3), ulteriori criteri saranno stabiliti in ambito di contrattazione integrativa che privilegi il possesso di titoli formativi (diplomi) aggiuntivi rispetto a quelli richiesti per il profilo professionale rivestito.-

In quella sede, è consentito prevedere limiti temporali alle attribuzioni di progressioni economiche ai dipendenti beneficiari.

ART.2 - Progressioni di carriera

BIBLIOTECA

Via don Alessandro Parenti, 2
Tel. 02.96721145
biblioteca.lazzate@tiscalinet.it

MAGAZZINO

Via Padania, 1
Tel. 02.96721139

UFFICIO ANAGRAFE

Via Roma, 39
Tel. 02.96320488 - Fax 02.96720660
anagrafe@lazzate.com

VIGILI URBANI

Piazza Lombardia, 8
Tel. 02.96721130 - Fax 02.96328511
pm.lazzate@tiscalinet.it



COMUNE DI LAZZATE

PROVINCIA DI MONZA E BRIANZA

Via Roma, 38 20824 Lazzate (MB) - Tel. 02.96720202 - Fax 02.96720617 - <http://www.lazzate.com> - comune@lazzate.com - P. IVA 00758650964 - Codice Fiscale 03611240155

Il Comune, ai sensi dell'art. 24 del Decreto, copre i posti disponibili nella dotazione organica attraverso concorsi pubblici ai quali è ammesso personale interno per una quota non superiore al 50%, arrotondata all'unità intera inferiore.

La quota e le condizioni di ammissione saranno determinate in sede di indizione del concorso, alle condizioni previste per le assunzioni presso il Comune.

I dipendenti del Comune che, per tre anni consecutivi, ovvero per cinque annualità, anche non consecutive, risultino collocati nella fascia Alta e, a parità, coloro che hanno conseguito, nell'ultima annualità, la performance individuale più elevata, avranno diritto di preferenza nell'assunzione rispetto a coloro che hanno conseguito lo stesso punteggio complessivo.

In caso di ulteriore parità, si farà riferimento, nei modi di legge, all'età dei candidati.

ART.3 - Attribuzione di incarichi e responsabilità-Accesso a percorsi di formazione

Per l'attribuzione di incarichi e per l'accesso a percorsi formativi, si rinvia a quanto previsto dagli articoli 25 e 26 del Decreto.

ART.4 - Rinvio

Per quanto non previsto dal presente documento, si rinvia alla normativa richiamata in esso, nonché alle deliberazioni della CIVIT, alla contrattazione collettiva generale, a quella integrativa e a qualsiasi altra disposizione vincolante.

BIBLIOTECA

Via don Alessandro Parenti, 2
Tel. 02.96721145
biblioteca.lazzate@tiscalinet.it

MAGAZZINO

Via Padania, 1
Tel. 02.96721139

UFFICIO ANAGRAFE

Via Roma, 39
Tel. 02.96320488 -- Fax 02.96720660
anagrafe@lazzate.com

VIGILI URBANI

Piazza Lombardia, 8
Tel. 02.96721130 - Fax 02.96328511
pm.lazzate@tiscalinet.it

SCHEDA DI VALUTAZIONE
ISTRUTT EDUCATORE

CENTRO DI RESPONSABILITA' _____
SERVIZIO: _____
DIPENDENTE: _____
CATEGORIA: _____

Obiettivi specifici		Peso attribuito all'obiettivo 0 - 100 %	Valutazione del risultato ottenuto			TOTALE
			Risultato non raggiunto 33,33	Risultato raggiunto parzialmente 66,66	Risultato raggiunto totalmente 100	
1) Grado di raggiungimento	quantitativo qualitativo temporale					X
2) Grado di raggiungimento	quantitativo qualitativo temporale					X
X) *****	*****					X
Valutazione Comportamenti organizzativi						
Compiti istituzionali attribuiti		insoddisfacente 0 - 25	soddisfacente 26 - 50	buono 51 - 75	ottimo 76 - 100	
	Presenza in servizio					X
	Capacità di apporto concreto nel gruppo di lavoro					X
	Capacità di gestione dei rapporti con l'utenza esterna					X
	Capacità di gestione dei rapporti con l'equipe di lavoro					X
	Attenzione all'immagine dell'Ente nei rapporti con soggetti estrenti					X
	Competenza a coprire le mansioni attribuite					X
	Iniziativa personale al miglioramento del proprio lavoro					X
			TOTALE			TX
			MEDIA TOTALE			TX : numero voci

PUNTEGGIO ASSEGNATO: _____

FIRMA COMPILATORE

FIRMA INTERESSATO

DATA

legghenda:
La valutazione è espressa in centesimi
Il peso dell'obiettivo a sua volta è attribuito in centesimi per ogni voce

COMUNE DI LAZZATE

Provincia di Monza e Brianza

Scheda n.1

PEG-Atto Equiv

PROGETTO/OBIETTIVO-PERFORMANCE ORGANIZZATIVA

ANNO.....

Servizio.....Ufficio.....

OGGETTO DEL PROGETTO:.....

FINALITA' DEL PROGETTO:.....

Classificazione del progetto
in sede di approvazione

STRATEGICO=Peso 1

OPERATIVO DI MIGLIORAMENTO:Peso 0,60

OPERATIVO DI MANTENIMENTO:0,20

Ordinario=Peso 0

Classificazione del progetto
secondo il Nucleo di Valutazione

Peso.....

Personale coinvolto:

- Cat.A. N.....x 112(peso)=.....
- Cat.B1: N.....x 118(peso)=.....
- Cat.B3: N.....x 126(peso)=.....
- Cat.C: N..... x 133(peso)=.....
- Cat.D1: N..... x 144(peso)=.....
- Cat.D3: N.....x 170(peso)=.....
- PESO PERSONALE.....

DESCRIZIONE DEL PROGETTO:

PERFORMANCE ORGANIZZATIVA

(Art. 8 del Decreto e art. 7 del Sistema di valutazione)

1) Indicatori	2) Risultati attesi	3) Peso da 0 a 1	4) Risultato Atteso Pesato= 2) x 3)	5) Risultato Conseguito	6) Risultato Conseguito Pesato= 5) x 3)	7) Rettifiche Nucleo su 5) e 6)
A) Numero dei cittadini da soddisfare						
B) Giorni necessari per l'attuazione del progetto						
C) Risorse previste da impegnare						
D) Economie realizzate a progetto concluso						
H) Grado di soddisfazione dei cittadini						
I) Incidenza sulla modernizzazione della struttura						
L) Sviluppo relazioni con i cittadini						
M)						
N)						

TOTALE 4)= _____ TOTALE 6) = _____

Totale 6)
..... x 100
Totale 4)

PERFORMANCE ORGANIZZATIVA=

Premio di progetto= Budget preventiva Performance organizzativa

N.B. I riquadri da 1) a 4) dovranno essere completati prima dell'approvazione del progetto. Gli indicatori possono essere modificati in relazione alla natura e finalità del progetto, sentito il Nucleo di Valutazione. I riquadri 5) e 6) sono compilati, a consuntivo, dal Responsabile e definiti dal Nucleo di Valutazione, previo rettifiche.



COMUNE DI LAZZATE

PROVINCIA DI MONZA E BRIANZA

Via Roma, 38 20824 Lazzate (MB) - Tel. 02.96720202 - Fax 02.96720617 - <http://www.lazzate.com> - comune@lazzate.com - P. IVA 00758650964 - Codice Fiscale 03611240155

1
DELIBERAZIONE GC N. 72 DEL 6.6.2011 AD OGGETTO: "SISTEMA DI MISURAZIONE E VALUTAZIONE DELLA PERFORMANCE DELLA STRUTTURA E DEI DIPENDENTI DEL COMUNE DI LAZZATE"

Letto, confermato e sottoscritto

IL PRESIDENTE
F.TO ZANI GIUSEPPE

IL SEGRETARIO GENERALE
F.TO DOTT. MARIO GIAMMARRUSTI

Si certifica che questa deliberazione e' stata affissa in copia all'Albo in data odierna e vi rimarrà pubblicata per quindici giorni consecutivi .

Dalla Residenza Municipale,

[- 9 GIU. 2011]

IL SEGRETARIO GENERALE
F.TO DOTT. MARIO GIAMMARRUSTI

COPIA CONFORME ALL'ORIGINALE

Dalla Residenza Municipale

[- 9 GIU. 2011]

IL SEGRETARIO GENERALE
DOTT. MARIO GIAMMARRUSTI

BIBLIOTECA

Via don Alessandro Parenti, 2
Tel. 02.96721145
biblioteca@lazzate.com

MAGAZZINO

Via Padania, 1
Tel. 02.96721139

UFFICIO ANAGRAFE

Via Roma, 39
Tel. 02.96320488
Fax 02.96720660
anagrafe@lazzate.com

SERVIZI SOCIALI

Via Vittorio Veneto, 32
Tel.: 02.96720228
Fax: 02.96720019
servizi.sociali@lazzate.com

POLIZIA LOCALE

Piazza Lombardia, 2
Tel. 02.96721130
Fax 02.96328511
polizia@lazzate.com



COMUNE DI LAZZATE

PROVINCIA DI MONZA E BRIANZA

Via Roma, 38 20824 Lazzate (MB) - Tel. 02.96720202 - Fax 02.96720617 - <http://www.lazzate.com> -- comune@lazzate.com - P. IVA 00758650964 - Codice Fiscale 03611240155

DELIBERAZIONE GC N. 72 DEL 6.6.2011 AD OGGETTO: "SISTEMA DI MISURAZIONE E VALUTAZIONE DELLA PERFORMANCE DELLA STRUTTURA E DEI DIPENDENTI DEL COMUNE DI LAZZATE"

=====

ESECUTIVITA'

Si certifica che la presente deliberazione e' divenuta :

Esecutiva ilai sensi :

!_! dell'art. 134, comma III^, del Dlgs 18.08.2000 n. 267

Lazzate,

IL SEGRETARIO GENERALE

=====

BIBLIOTECA

Via don Alessandro Parenti, 2
Tel. 02.96721145
biblioteca@lazzate.com

MAGAZZINO

Via Padania, 1
Tel. 02.96721139

UFFICIO ANAGRAFE

Via Roma, 39
Tel. 02.96320488
Fax 02.96720660
anagrafe@lazzate.com

SERVIZI SOCIALI

Via Vittorio Veneto, 32
Tel.: 02.96720228
Fax: 02.96720019
servizi.sociali@lazzate.com

POLIZIA LOCALE

Piazza Lombardia, 2
Tel. 02.96721130
Fax 02.96328511
polizia@lazzate.com